Asociación de Cirujanos Ortopédicos de España para el Mundo (C.O.E.M.)

Acta de la Asamblea General Ordinaria

En Madrid, en el Salón de Actos Universidad Nebrija San Rafael, Avda. de La Habana 70 bis, el 29 de abril de 2021, debidamente convocados por el procedimiento de comunicación individual escrita enviada por correo electrónico y publicación en la web, los socios se reúnen en Asamblea General Ordinaria en segunda convocatoria a las 10,30h al no haber el Quorum legalmente exigido en la primera convocatoria a las 10h, con la siguiente:

COMPOSICION DE LA MESA

Conforme a las disposiciones legales y estatutarias, actúa como Presidente de la Asamblea, Don Tomás Epeldegui Torre, Presidente de COEM y como Secretario, Don Juan Ramón Truan Blanco, Secretario de COEM.

La Asamblea General se reúne con los siguientes:

SOCIOS

Asisten a la Asamblea General Ordinaria un total de 29 socios, de los cuales 11 se hayan presentes y 18 representados y cuya identidad se ha acreditado por el secretario.

Don Tomás Epeldegui Torre ostenta la representación de:

1. Isabel Vara Patudo
2. Irene Pereda Gutiérrez - Cortines
3. Pablo Martin Rabadán
4. Pablo Jesús Mateos Fernández
5. María Epeldegui

Don Juan Ramón Truan Blanco ostenta la representación de:

1. Guillermo Truan Cano
2. Elisa de Torres de Torres
3. Enrique Gil Garay

4. Adolfo Galán Novella
5. María Teresa Fernandez Pacheco Martinez
6. Guillermo Lipnizky Maschinist
7. Isabel Cano Vieco
8. Verónica Henningsen Pérez
9. Gabriel Truan Blanco
10. Álvaro Auñón Rubio

Don José Carlos Martí González ostenta la representación de:

1. María Wilma García Muñoz
2. Jorge Martí González
3. María Elena Sola Castaño

De acuerdo con la convocatoria efectuada, la Asamblea General Ordinaria tiene como:

ORDEN DEL DIA

1. Lectura y aprobación si procede del acta de la Asamblea anterior
2. Informe del presidente

    - Presentación de la memoria 2020
    - Nuevos proyectos 2021
    - Calendario de expediciones 2021

3. Informe del tesorero

    - Liquidación del presupuesto 2020
    - Presentación del presupuesto 2021

4. Informe del secretario

    - Plan estratégico 2019 a 2025
    - Informe socios, voluntarios, colaboradores
    - Admisión de nuevos socios
    - Informe actividad de la web
    - Informe actividades en redes sociales

5. Incorporación de nuevos miembros a la Junta Directiva

6. Ruegos y preguntas

Se inicia la Asamblea General Ordinaria con las advertencias por parte de la Junta Directiva sobre los protocolos de seguridad a tener en cuenta a la hora de celebrar reuniones con la actual normativa del Estado de Alarma, uso de mascarillas y distancia de seguridad.

Tras la lectura del orden del día se procede a su tratamiento, dando lugar a la adopción por la Asamblea de las siguientes:

DELIBERACIONES Y ACUERDOS

1.- Lectura y aprobación si procede del acta de la Asamblea anterior

Se procede a la lectura del acta de la anterior Asamblea General Ordinaria celebrada el 2 de marzo de 2020.

Se aprueba por unanimidad.

2.- Informe del presidente

La Memoria completa se adjunta a esta acta, como el ANEXO I y está publicada en la página web en https://coem.ong/download/memoria-actividades-coem-2020-copia-1-.pdf

Los Doctores Lionel Nges y Alain Saw ha hecho un trabajo excelente durante nuestra ausencia obligada por la pandemia Han presentado excelentes resultados.

El Ayuntamiento ha asumido el mantenimiento de la carretera de acceso al hospital desde Dschang y cuya reparación financiamos con una donación de 21.000,00€

El pozo que teníamos previsto realizar en la escuela local no se pudo hacer y retomamos este proyecto para este año.

La obra de ampliación del área quirúrgica con el nuevo quirófano está prácticamente terminado gracias a la colaboración de Manos Unidas y en cuanto podamos reanudar las expediciones lo podremos poner en marcha. Un nuevo contenedor que partirá hacia Camerún en las próximas semanas llevará material como la mesa quirúrgica etc.

Las exigencias administrativas que Camerún impone a los viajeros, nos obliga modificar los periodos de estancia en Camerún ya que exigen, además de una PCR para ir y un test

de antígenos al llegar, una PCR para salir del país y ésta se hace solo en un laboratorio de Douala y tarda 24 h en tener el resultado, por lo que hay que permanecer un día en Douala. Este mes de mayo haremos un viaje que servirá de prueba para evaluar correctamente todas estas trabas.

La Farmacia del Hospital ha sido informatizada con un sistema que permite el control desde España de la gestión. El Dr. Lastres se ha ocupado de este proceso.

Estamos en pleno proceso de informatización de los gastos de quirófano y en cuanto tengamos los datos necesarios para conocer exactamente el coste de los procesos podremos añadir a nuestras actuales ayudas algún programa de financiación específico.

Calendarios de expediciones 2021

El Dr. Epeldegui se encargará en función de la experiencia de el primer viaje en mayo, de planificar el calendario de las expediciones del año 2021 tratando de encajarlo de la mejor manera posible con las expediciones de otras especialidades (Urología y Ginecologia).

3.- Informe del tesorero

Las Cuentas Anuales y la Auditoría correspondiente se adjuntan a esta acta ANEXO I y se encuentran publicadas en la web de COEM en https://coem.ong/download/informe-auditoria-y-cuentas-anuales-coem-2020-con-memoria-actividades.pdf

El Dr. José Carlos Martí, tesorero expone la situación de la tesorería de la asociación destacando que en cuenta corriente se hayan ingresadas las cantidades correspondientes a las devoluciones de los billetes de avión cancelados por la pandemia y que portanto no son fondos de la asociación.

Los importes de los billetes devueltos corresponden a las compañías Air France y Air Brussels y son los que corresponden las personas que renunciaron a que se les devolviese el dinero dejando el importe para sufragar futuros viajes.

Air Maroc no devolvió el importe de esos viajes y solo ha ofrecido bonos.

A continuación procedió a explicar como se había liquidado el presupuesto del año 2020 dadas las especiales circunstancias de la pandemia.

Liquidación del presupuesto

Gastos/inversiones	Presupuesto	Realización	Desviaciones
Ayudas monetarias y otros	0,00 €	0,00 €	0,00 €
a) Ayudas monetarias	0,00 €		0,00 €
b) Gastos por colaboración	0,00 €		0,00 €
Consumos de explotación	110.000,00 €	27.038,38	82.961,62 €
Gastos de personal	0,00 €		0,00 €
Dotaciones amortización inmovilizado	0,00 €		0,00 €
Otros gastos	65.000,00 €	48.805,70 €	16.194,30 €
Variaciones provisiones de la actividad y pérdidas de créditos incobrables	0,00 €		0,00 €
Gastos financieros y asimilados	300,00 €	894,31 €	-594,31 €
Gastos extraordinarios	0,00 €		0,00 €
Impuesto sobre Sociedades	0,00 €		0,00 €
Subtotal de gastos	175.300,00 €	**76.738,39 €**	98.561,61 €
Adquisiciones de Inmovilizado (excepto Bienes de Patrimonio Histórico)	0,00 €		0,00 €
Adquisiciones de Bienes de Patrimonio Histórico	0,00 €		0,00 €
Cancelación de deuda no comercial	0,00 €		0,00 €
Subtotal inversiones	0,00 €	**0,00 €**	0,00 €
TOTAL DE RECURSOS EMPLEADOS	175.300,00 €	**76.738,39 €**	98.561,61 €

Ingresos/recursos	Presupuesto	Realización	Desviaciones
Ingresos de la entidad por actividad propia	177.500,00 €	111.859,66 €	65.640,34 €
a) Cuota usuarios y afiliados	12.500,00 €	12.890,00 €	-390,00 €
b) Ingresos de promociones, patrocinadores y colaboradores	165.000,00 €	98.969,66 €	66.030,34 €
c) Subvenciones, donaciones y legados Imputados al resultado	0,00 €		0,00 €
d) Reintegro de subvenciones	0,00 €		0,00 €
Ventas	0,00 €		0,00 €
Otros Ingresos	0,00 €		0,00 €
Ingresos financieros	0,00 €		0,00 €
Ingresos extraordinarios	0,00 €		0,00 €
Subtotal de ingresos	**177.500,00 €**	**111.859,66 €**	65.640,34 €
Deudas contraídas	0,00 €		0,00 €
Otras obligaciones financieras asumidas	0,00 €		0,00 €
Subtotal otros recursos	0,00 €	**0,00 €**	0,00 €
TOTAL DE RECURSOS OBTENIDOS	177.500,00 €	**111.859,66 €**	65.640,34 €

RESULTADO DEL EJERCICIO	**2.200,00 €**	**35.121,27 €**	-32.921,27 €

A continuación expuso el presupuesto del año 2021

Presupuesto 2021

Gastos/inversiones	2021 Gastos previstos
Ayudas monetarias y otros	0,00 €
a) Ayudas monetarias	0,00 €
b) Gastos por colaboración	0,00 €
Consumos de explotación	67.000,00 €
Gastos de personal	0,00 €
Dotaciones amortización inmovilizado	0,00 €
Otros gastos (donaciones a la congregacion del Hospital)	65.000,00 €
Variaciones provisiones de la actividad y pérdidas de créditos incobrables	0,00 €
Gastos financieros y asimilados	
Gastos extraordinarios	0,00 €
Impuesto sobre Sociedades	0,00 €
Subtotal de gastos	132.000,00 €
Adquisiciones de Inmovilizado (excepto Bienes de Patrimonio Histórico)	0,00 €
Adquisiciones de Bienes de Patrimonio Histórico	0,00 €
Cancelación de deuda no comercial	0,00 €
Subtotal inversiones	0,00 €
TOTAL DE RECURSOS PREVISTOS	132.000,00 €

Ingresos/recursos	AÑO 2021 Ingresos previstos
Ingresos de la entidad por actividad propia	0,00 €
a) Cuota usuarios y afiliados	16.500,00 €
b) Ingresos de promociones, patrocinadores y colaboradores	118.000,00 €
c) Subvenciones, donaciones y legados Imputados al resultado	0,00 €
d) Reintegro de subvenciones	0,00 €
Ventas	0,00 €
Otros Ingresos	0,00 €
Ingresos financieros	0,00 €
Ingresos extraordinarios	0,00 €
Subtotal de ingresos	134.500,00 €
Deudas contraídas	0,00 €
Otras obligaciones financieras asumidas	0,00 €
Subtotal otros recursos	0,00 €
TOTAL DE RECURSOS OBTENIDOS	134.500,00 €

RESULTADO DEL EJERCICIO	2.500,00 €

4.- Informe del secretario

Informe evolución Plan estratégico

Con motivo del proceso de acreditación en la Fundación Lealtad, hicimos un Plan Estratégico a 5 años fijando unos objetivos a los que hay que llegar en el año 2024

PLAN ESTRATEGICO 2019 - 2024							
PROYECTO	OBJETIVO ESTRATEGICO	OBJETIVO ESPECIFICO	ACCION	INDICADORES		RESPONSABLE	CRONOGRAMA
FUNCION PRINCIPAL	MEJORAR LA SITUACION SANITARIA EN EL AMBITO DE LA CIRUGÍA ORTOPEDICA Y TRAUMATOLOGÍA DE LAS PERSONAS QUE ACUDAN AL HOSPITAL NOTRE DAME DE LA SANTE DSCHANG CAMERUN	TRATAR LAS LESIONES Y ENFERMEDADES DEL APARATO LOCOMOTOR FORMAR AL PERSONAL DEL HOSPITAL EN LA ESPECIALIDAD COT EDUCAR EN MATERIA SANITARIA A LA POBLACION	HOSPITAL NOTRE DAME DE LA SANTE DSCHANG CAMERUN QUIROFANO URGENCIAS CONSULTAS EXTERNAS SAJA DE CURAS SALA DE YESOS HOSPITALIZACION QUIRÓFANO	Nº PRIMERAS CONSULTAS Nº REVISIONES Nº CONS. ALTA RESOLUCION Nº INTERVENCIONES Nº ACTOS CURAS / YESOS Nº DE HISTORIAS CLINICAS Nº CULTIVOS Nº DE RADIOGRAFIAS Nº ANALITICAS Nº SESIONES CLINICAS Nº CHARLAS AL PERSONAL TASA OCUPACION HOSPITAL	700/año 1000/año 700/año 320/año 850/año 800/año 150/año 1500/año 200/año 12/año 12/año 80%	JUNTA DIRECTIVA VOLUNTARIOS	12 EXPEDICIONES ANUALES DE 8 DIAS DE DURACIÓN 2019 al 2024
CAPTACION DE FONDOS	AUMENTAR INGRESOS	AUMENTAR SOCIOS	CAMPAÑAS REDES SOCIALES DE CAPTACION SOCIOS	Nº DE SOCIOS	300	JUNTA DIRECTIVA	2019 al 2024
		SOLICITAR SUBVENCIONES	AUMENTAR CONTACTOS INSTITUCIONES	Nº DE SUBVENCIONES	5		
		AUMENTAR DONANTES	CAMPAÑAS REDES SOCIALES CAPTACION DE DONANTES	Nº DE DONANTES	150		
		PREMIOS	PRESENTACION A CONCURSOS	Nº DE PREMIOS	3		
VOLUNTARIADO	FOMENTAR VOLUNTARIADO	MANTENER EL RITMO DE INCORPORACION NUEVOS VOLUNTARIOS	CAMPAÑAS REDES SOCIALES CAPTACION DE VOLUNTARIOS	Nº DE VOLUNTARIOS	500	JUNTA DIRECTIVA	2019 al 2024
			REUNIONES INFORMATIVAS	Nº DE REUNIONES	12		

La pandemia del 2020 ha destrozado todas nuestras previsiones por lo que se propone a la Asamblea reconsiderar el plan estratégico y encomendar a la Junta Directiva una rectificación del mismo y elaboración de nuevos objetivos en un plazo distinto Se propone realizar un nuevo plan 2021 -2026

Informe Socios

Se han recibido en el periodo de tiempo desde la anterior Asamblea, 18 solicitudes de socio.

Nombre	Apellidos	Socio	Nº de Socio
Joaquin	Ramos Martínez	No Numerario	138
Mónica	Álvarez Muñoz	Numerario	139
Emilio	Fernández García	No Numerario	140
Álvaro	Esquivel	No Numerario	141
Marta	Redondo	Asociado	142
Salvador	Álvarez Villar	Numerario	143
Carlos	López López	Asociado	144

María Asunción	Chavarri Garayo	No Numerario	145
Hugo	Velasco	Asociado	146
Santiago	Milans del Bosch	Asociado	147
María	Epeldegui Pereda	Asociado	148
Antonio	Domínguez Arqueas	Asociado	149
Jaime	Martínez Pérez	Numerario	150
Sarah	Estaun Rodríguez-Roldan	Asociado	151
Juan Carlos	Garví Abad	Asociado	152
Inés	Luengo Manjavacas	No Numerario	153
Beatriz	Martínez Urgel	Asociado	154
Ramón	Suso Martínez	Asociado	155

	2020	Bajas	Altas	Total
Socios Fundadores	4	0	0	4
Socios Numerarios	65	0	3	68
Socios No Numerarios	26	0	5	30
Socios Asociados	42	0	10	52
Total	137	0	18	155

De acuerdo a lo estipulado en los artículos 5, 6, 7 y 8 del Reglamento de Régimen Interno de COEM, estos socios fueron admitidos como tales en la reunión Junta Directiva de marzo de 2021 donde fueron examinadas las solicitudes y se comprobó que todos cumplian los requisitos.

Actualmente la asociación tiene 155 socios

Informe voluntarios

Los voluntarios se han incrementado de forma considerable de tal manera que la situación actual es:

• Traumatólogos voluntarios	254	No han viajado	166
• Anestesistas voluntarios	41	No han viajado	0
• Enfermeras voluntarias	99	No han viajado	64
• Otros voluntarios	140		

El Dr. Truan comenta que muchos de los voluntarios que no han viajado presionan solicitando información de cuando podrán viajar.

Informe de actividad de la web

Se ha cambiado el dominio de www.acoem.es a www.coem.ong

www.coem.ong

Este año no tenemos cifras fiables de visitas por el cambio en la URL ya que han convivido las dos URL durante casi todo el año.

Está claro que ha habido un aumento significativo en las visitas, pero no podemos evaluarlo.

Lo que si podemos afirmar es que al ser dados de alta en Google ad Grants la página web ha superado el examen de Google, que pone muchas condiciones en la configuración de la web para poder aprobarla.

Informe boletines informativos

18 boletines en 2020. El número de contactos ha ido en aumento.

El porcentaje de éxito en los enviados está por encima del 99% lo que quiere decir que tenemos un fichero de e-mails muy fiable.

Boletín	Contactos.	Aperturas.	% apertura
ENERO	852	569	66,78%
CARRETERA	854	507	59,37%
FEBREO	880	528	60,00%
MARZO	886	563	63,54%
COVID 1	885	540	61,02%
COVID 2	884	593	67,08%
COVID 3	884	602	68,10%
COVID 4	891	572	64,20%
COVID 5	891	578	64,87%
COVID 6	892	513	57,51%
COVID 7	897	502	55,96%
AGOSTO	895	506	56,54%
SEPTIEMBRE	902	455	50,44%
OCTUBRE	907	507	55,90%
NOVIEMBRE	911	465	51,04%
DICIEMBRE	916	596	65,07%
NAVIDAD	922	359	38,94%
FIN DE AÑO	922	517	56,07%

Informe redes sociales

Desde hace dos meses hemos contratado los servicios de la empresa Road to Maui especialistas en la gestión de redes sociales Hemos firmado un contrato de prueba por tres meses Las condiciones se pueden ver en el acta de la reunión de la Junta Directiva de marzo 2021 https://coem.ong/download/4.-jd-marzo.pdf

Todavía no hemos podido tener resultados

	2020	2021
facebook		
Amigos	293	324

Seguidores	322	515
Seguidos	312	415
Publicaciones	146	191

Seguidores	304	341
Seguidos	103	116
Tweets	190	247

Suscriptores	23	33
Videos publicados	23	33
Visualizaciones	9.200	11.332

Informe Google Ad Grants

Después de múltiples trámites con Google conseguimos tener una cuenta Google Ad Grants.

Hace un mes se han iniciado las campañas de momento no tenemos información de resultados. Este procedimiento que es muy complejo lo gestiona Road to Maui.

5.- Incorporación de nuevos miembros a la Junta Directiva

La Junta Directiva en su reunión de marzo 2021 decidió la ampliación de la Junta Directiva ya que los estatutos lo permiten y con la finalidad de ir bajando la edad media de los componentes de la misma.

Se han recibido dos solicitudes:

- Dr. Daniel Jiménez García socio nº 64 Traumatólogo
- Dr. Emilio Fernández García socio nº 140 Anestesista

Ambos reúnen las condiciones requeridas para formar parte de la Junta Directiva.

Se somete a votación y se aprueba por unanimidad.

El Dr. Epeldegui se encargará de darlos de alta en el registro de Asociaciones

6.- Ruegos y preguntas

El Dr.Truan informa que actualmente hay muchos voluntarios especialmente traumatólogos que escriben preguntando cuando les va a tocar viajar

Se abre un debate en referencia a como tratar de encajar en las expediciones a los voluntarios que han solicitado viajar

El Dr. Truan propone que, a la vuelta del viaje de mayo, cuando sepamos las verdaderas posibilidades de reanudar los viajes, se haga un calendario incluyendo a los voluntarios y comunicándoles cuando van a viajar.

El Dr. Epeldegui expone que esto no es tan fácil porque muchos voluntarios tienen peculiaridades que impiden viajar unos meses si y otros no y que hay que ser mas flexibles.

El Dr. Daniel Jiménez propone dar prioridad a los voluntarios que sean socios.

Al final se llega al consenso de que el Dr. Truan facilitará un listado de los voluntarios que no han viajado y mediante una carta a cada uno de ellos explicando la situación, les pediremos su disponibilidad para poder hacer un calendario y encajar a tres en cada expedición ya que las expediciones podrán ser de mas componentes porque dispondremos de dos quirófanos y se entiende que habrá mas capacidad de trabajo.

El Dr. Rodríguez pregunta por cuantos voluntarios han viajado una sola vez el Dr. Truan contesta que no puede precisar la cifra pero que es mas del 50% de los que han viajado. Añado a esta acta, una estadística de los traumatólogos que han viajado:

- Un viaje 53
- Dos viajes 16
- Tres viajes 6
- Cuatro viajes 7
- Cinco Viajes 1
- Seis viajes 1
- Siete viajes 1
- Ocho viajes 1
- Nueve viajes 1
- Mas de 9 viajes (37) 1

El Dr. Epeldegui propone elaborar un documento para otorgarle como presidente de COEM la representación necesaria para poder presentarse a los premios, concursos, etc. Se hará la consulta pertinente para ver que tipo de documento se puede hacer. Se aprueba por unanimidad.

No habiendo más temas que tratar, se levanta la sesión siendo las 12 horas del día 29 de abril de 2021, de todo lo cual doy fe como secretario y firmo la presenta acta con el

Fdo.: D. Juan Ramón Truan Blanco
EL SECRETARIO

Vº Bº D. Tomás Epeldegui Torre
EL PRESIDENTE

ANEXO I

CUENTAS ANUALES AUDITORIA Y MEMORIA DE A

CIRUJANOS ORTOPEDICOS DE
ESPAÑA PARA EL MUNDO (COEM)
NIF G86988094
Claudio Coello 126, 28006 Madrid
www.acoem.es

ASOCIACIÓN CIRUJANOS ORTOPÉDICOS DE ESPAÑA PARA EL MUNDO - COEM

CUENTAS ANUALES ABREVIADAS

EJERCICIO 2020

(Junto con el Informe de Auditoría)

MEMORIA DE ACTIVIDADES

Entidad
UTILIDAD PÚBLICA
Declarada

ONG
ACREDITADA
FUNDACIÓN LEALTAD

INDICE

1.- Formulación de cuentas anuales por la Junta Directiva

2.- Informe de Auditoría

3.- Balance de Situación

4.- Cuenta de Resultados

5.- Notas explicativas

6.- Memoria de Actividades

1.- Formulación de cuentas anuales por la Junta Directiva

Estas cuentas han sido elaboradas por el secretario general de la Asociación Cirujanos Ortopédicos de España para el Mundo - COEM, habiéndose formulado con fecha 8 de febrero de 2021.

Don Tomás Epeldegui Torre
Presidente

Don Luis Alfonso García-Lomas Pico
Vicepresidente

Don Jose Carlos Martí González
Tesorero

Don Juan Ramón Truan
Secretario

Don Marcos de Antonio
Vocal

2.- Informe de Auditoría

Título del informe:

Informe de Auditoría Independiente de Cuentas Anuales Abreviadas del ejercicio cerrado el 31 de diciembre de 2020 de la Asociación Cirujanos Ortopédicos de España para el Mundo - COEM

Destinatarios:

A la Asamblea General de la Asociación Cirujanos Ortopédicos de España para el Mundo - COEM

Entidad auditada:

Razón Social: Asociación Cirujanos Ortopédicos de España para el Mundo - COEM

Domicilio Social: calle Velázquez, número 138 – Madrid – 28006

C.I.F.: G- 86988094

Emitido por:

Jorge Martín Baleriola

Auditor Censor Jurado de Cuentas de España, con número de inscripción en el Registro Oficial de Auditores de Cuentas (ROAC) 21.239.

Jorge Martín Balerioda
Villamiel de Cáceres, 81
28042 – Madrid

Auditor Censor Jurado de Cuentas
Número Inscripción R.O.A.C. 21.239

Informe del auditor independiente de acuerdo con normas internacionales de auditoría

A la Asamblea General de la **Asociación Cirujanos Ortopédicos de España para el Mundo - COEM**:

Opinión

Hemos auditado los estados financieros de **Asociación Cirujanos Ortopédicos de España para el Mundo – COEM** (la Entidad), que comprenden el balance a 31 de diciembre de 2020, la cuenta de resultados y las notas explicativas correspondientes al ejercicio terminado en dicha fecha.

En nuestra opinión, los estados financieros adjuntos expresan, en todos los aspectos materiales, la imagen fiel de la situación financiera de **Asociación Cirujanos Ortopédicos de España para el Mundo - COEM** a 31 de diciembre de 2020, así como de sus resultados correspondientes al ejercicio terminado en dicha fecha, de conformidad con el marco normativo de información financiera aplicado por la entidad en España que se detalla en la nota explicativa número 2 adjunta.

Fundamento de la opinión

Hemos llevado a cabo nuestra auditoría de conformidad con las Normas Internacionales de Auditoría (NIA). Nuestras responsabilidades de acuerdo con dichas normas se describen más adelante en la sección Responsabilidades del auditor en relación con la auditoría de los estados financieros de nuestro informe.

Somos independientes de la Entidad de conformidad con el Código de Ética para Profesionales de la Contabilidad del International Ethics Standards Board for Accountants (Código de Ética del IESBA), y hemos cumplido las demás responsabilidades de ética de conformidad con el Código de Ética del IESBA.

Consideramos que la evidencia de auditoría que hemos obtenido proporciona una base suficiente y adecuada para nuestra opinión.

Otras cuestiones

De acuerdo con la normativa que rige la actuación de la entidad **Asociación Cirujanos Ortopédicos de España para el Mundo – COEM**, la misma no está sujeta a obligaciones contables normalizadas no resultando de obligación la formulación de cuentas anuales o estados financieros de acuerdo con un marco de información financiera expresamente establecido. Por

Entidad
UTILIDAD PÚBLICA
Declarada

ONG
ACREDITADA
FUNDACIÓN LEALTAD

Jorge Martín Balerioła
Villamiel de Cáceres, 21
28042 – Madrid

Auditor Censor Jurado de Cuentas
Número Inscripción R.O.A.C. 21.239

este motivo, los estados financieros adjuntos han sido preparados de acuerdo con el marco de información financiera que la Entidad ha considerado que mejor permite alcanzar el propósito de mostrar la imagen fiel de su patrimonio y resultados. En consecuencia, los estados financieros adjuntos no se han preparado en virtud de requerimientos legales y han sido auditados aplicando las Normas Internacionales de Auditoría. El presente informe en ningún caso puede entenderse como un informe de auditoría en los términos previstos en la normativa reguladora de la actividad de auditoría de cuentas vigente en España.

Responsabilidades de la Junta Directiva en relación con los estados financieros

La Junta Directiva es la responsable de la preparación de los estados financieros de forma que expresen la imagen fiel de conformidad con el marco normativo de información financiera aplicado por la entidad en España y que se detalla en la nota explicativa 2 adjunta, y del control interno que considere necesario para permitir la preparación de estados financieros libres de incorrección material, debida a fraude o error.

En la preparación de los estados financieros, la Junta Directiva es responsable de la valoración de la capacidad de la Entidad de continuar como empresa en funcionamiento, revelando, según corresponda, las cuestiones relacionadas con la empresa en funcionamiento y utilizando el principio contable de empresa en funcionamiento excepto si tuviera intención de liquidar la Entidad o de cesar sus operaciones, o bien no exista otra alternativa realista.

Responsabilidades del auditor en relación con la auditoría de los estados financieros

Nuestros objetivos son obtener una seguridad razonable de que los estados financieros en su conjunto están libres de incorrección material, debida a fraude o error, y emitir un informe de auditoría que contiene nuestra opinión.

Seguridad razonable es un alto grado de seguridad, pero no garantiza que una auditoría realizada de conformidad con las NIA siempre detecte una incorrección material cuando existe. Las incorrecciones pueden deberse a fraude o error y se consideran materiales si, individualmente o de forma agregada, puede preverse razonablemente que influyan en las decisiones económicas que los usuarios toman basándose en los estados financieros.

Como parte de una auditoría de conformidad con las NIA, aplicamos nuestro juicio profesional y mantenemos una actitud de escepticismo profesional durante toda la auditoría. También:

- Identificamos y valoramos los riesgos de incorrección material en los estados financieros, debida a fraude o error, diseñamos y aplicamos procedimientos de auditoría para responder a dichos riesgos y obtenemos evidencia de auditoría suficiente y adecuada para proporcionar una base para nuestra opinión. El riesgo de no detectar una incorrección material debida a fraude es más elevado que en el caso de una incorrección material debida a error, ya que el fraude puede implicar colusión, falsificación,

Entidad
UTILIDAD PÚBLICA
Declarada

ONG
ACREDITADA
FUNDACIÓN LEALTAD

Jorge Martín Baleriola
Villamiel de Cáceres, 81
28042 - Madrid

Auditor Censor Jurado de Cuentas
Número Inscripción R.O.A.C. 21.239

omisiones deliberadas, manifestaciones intencionadamente erróneas, o la elusión del control interno.

- Obtenemos conocimiento del control interno relevante para la auditoría con el fin de diseñar procedimientos de auditoría que sean adecuados en función de las circunstancias, y no con la finalidad de expresar una opinión sobre la eficacia del control interno de la entidad.

- Evaluamos si las políticas contables aplicadas son adecuadas y la razonabilidad de las estimaciones contables y la correspondiente información revelada por la Junta Directiva.

- Concluimos sobre si es adecuada la utilización, por la Junta Directiva, del principio contable de empresa en funcionamiento y, basándonos en la evidencia de auditoría obtenida, concluimos sobre si existe o no una incertidumbre material relacionada con hechos o con condiciones que pueden generar dudas significativas sobre la capacidad de la Entidad para continuar como empresa en funcionamiento. Si concluimos que existe una incertidumbre material, se requiere que llamemos la atención en nuestro informe de auditoría sobre la correspondiente información revelada en los estados financieros o, si dichas revelaciones no son adecuadas, que expresemos una opinión modificada. Nuestras conclusiones se basan en la evidencia de auditoría obtenida hasta la fecha de nuestro informe de auditoría. Sin embargo, los hechos o condiciones futuros pueden ser causa de que la Entidad deje de ser una empresa en funcionamiento.

- Evaluamos la presentación global, la estructura y el contenido de los estados financieros incluida la información revelada, y si los estados financieros representan las transacciones y hechos subyacentes de un modo que logran expresar la imagen fiel.

Comunicamos con los responsables del gobierno de la entidad en relación con, entre otras cuestiones, el alcance y el momento de realización de la auditoría planificados y los hallazgos significativos de la auditoría, así como cualquier deficiencia significativa del control interno que identificamos en el transcurso de la auditoría.

MARTIN BALERIOLA JORGE MANUEL - 07238112N

Firmado digitalmente por MARTIN BALERIOLA JORGE MANUEL - 07238112N
Fecha: 2021.03.16 14:01:02 +01'00'

Jorge Martín Baleriola
Auditor de Cuentas – R.O.A.C. 21.239
16 de marzo de 2021

Entidad UTILIDAD PÚBLICA Declarada

ONG ACREDITADA
FUNDACIÓN LEALTAD

3.- Balance de situación

ACTIVO	31/12/20	31/12/19
ACTIVO NO CORRIENTE	- €	- €
Inmovilizado intangible	- €	- €
Inmovilizaciones materiales	- €	- €
Inmovilizaciones financieras	- €	- €
ACTIVO CORRIENTE	**56.983,05 €**	**44.746,46 €**
Clientes y deudores	26,15 €	8,00 €
Efectivo y otros activos líquidos equivalentes	56.956,90 €	44.738,46 €
TOTAL ACTIVO	**56.983,05 €**	**44.746,46 €**

PATRIMONIO NETO Y PASIVO	31/12/20	31/12/19
PATRIMONIO NETO	**56.957,79 €**	**21.836,52 €**
Dotación Fundacional / Fondo Social	3.000,00 €	3.000,00 €
Excedente de ejercicios anteriores	18.836,52 €	23.697,16 €
Excedente del ejercicio	35.121,27 €	- 4.860,64 €
PASIVO NO CORRIENTE	- €	- €
Deudas a largo plazo	- €	- €
PASIVO CORRIENTE	**25,26 €**	**22.909,94 €**
Deudas a corto	- €	- €
Proveedores y acreedores	25,26 €	22.909,94 €
Otras cuentas a pagar	- €	- €
TOTAL PATRIMONIO NETO Y PASIVO	**56.983,05 €**	**44.746,46 €**

4.- Cuenta de Resultados

CUENTA DE RESULTADOS	31/12/20	31/12/19
Total donaciones recibidas	111.859,66 €	168.115,43 €
Gastos de personal	- €	- €
Otros gastos de explotación	- 27.038,38 €	-150.464,31 €
Amortizaciones	- €	- €
Otros resultados	- 48.805,70 €	- 22.080,00 €
EXCEDENTE DE EXPLOTACION	**36.015,58 €**	**- 4.428,88 €**
Gastos financieros	- 894,31 €	- 431,76 €
RESULTADO FINANCIERO	**- 894,31 €**	**- 431,76 €**
EXCEDENTE DEL EJERCICIO	**35.121,27 €**	**- 4.860,64 €**

5.- Notas explicativas

Nota 1.- Actividad de la entidad

La Asociación Cirujanos Ortopédicos de España para el Mundo se fundó en Madrid el uno de abril de 2014 al amparo de la Ley Orgánica 1/2002, de 22 de marzo.

Con fecha 10 de junio de 2014 se resolvió favorablemente su inscripción en el Registro Nacional de Asociaciones, Grupo 1º, Sección 1ª, Número Nacional 605585.

Si domicilio social y fiscal se encuentra en Madrid, calle Velázquez, número 138, y su C.I.F. es G-86988094.

Los fines de la Asociación, tal cual se definen en sus estatutos son:

1. *La prestación de servicios sanitarios humanitarios en el ámbito del cuerpo de la especialidad médica de la Cirugía Ortopédica y la Traumatología en poblaciones carentes de medios adecuados para poder beneficiarse de los tratamientos de esta especialidad.*
2. *La colaboración especializada en situaciones de crisis y catástrofes en donde se precise el concurso de personal formado en esta especialidad médico-quirúrgica.*
3. *Prestar asistencia continuada a aquellos grupos de personas que hayan sido objeto de su actividad, prolongando así los cuidados hasta la curación final de la persona.*
4. *Promover y coordinar el traslado del paciente y la financiación del tratamiento de aquellos procesos que, no pudiéndose solventar en origen, puedan beneficiarse del tratamiento realizado en medios sanitarios públicos o privados de España.*
5. *Colaborar en la formación y la implantación de hábitos saludables en la población de los países del Tercer Mundo, especialmente en lo referido al campo de la Ortopedia y la Traumatología.*
6. *Cooperar en la formación del personal sanitario de países del Tercer Mundo en los conocimientos relacionados con la especialidad de C.O.T. para mejorar su capacidad de trabajo y autonomía.*
7. *Colaborar con otras asociaciones de carácter socio-sanitario implantadas en diferentes países del Tercer Mundo, o de intervención inmediata en crisis y*

catástrofes, para proporcionar el personal humano y el material necesario para prestar los servicios precisos de nuestra especialidad en concreto.

En concreto, en el ejercicio 2020, se ha continuado con la asistencia al hospital de Notre Dame de la Sante en la ciudad de Dschan en Camerún. Se detalla en el epígrafe 6 la Memoria de Actividades del año 2019.

Para más información de las actividades realizadas, nos remitimos a la página web de la Asociación, www.coem.org.

La Entidad no participa en ninguna otra sociedad, ni tiene relación alguna con otras entidades con las cuales se pueda establecer una relación de grupo o asociada de acuerdo con los requisitos establecidos en el Art. 42 del Código de Comercio y en las Normas 13ª y 15ª de la Tercera Parte del Real Decreto 1514/2007 por el que se aprobó el Plan General de Contabilidad.

Nota 2.- Bases de presentación de las Cuentas Anuales

Las Cuentas Anuales del ejercicio 2020 adjuntas han sido formuladas por la Junta Directiva a partir de los registros contables de la Sociedad a 31 de diciembre de 2020 y en ellas se han aplicado los principios contables y criterios de valoración recogidos en el Real Decreto 1491/2011 de 24 de octubre, por el que se aprueban las normas de adaptación del Plan General de Contabilidad a las entidades sin fines lucrativos y a la Resolución del ICAC del 26 marzo de 2013.

Las cuentas anuales muestran la imagen fiel del patrimonio, de la situación financiera y de los resultados de la Asociación. No existen razones excepcionales por las que, para mostrar la imagen fiel, no se hayan aplicado disposiciones legales en materia contable. No se han producido diferencias en los criterios contables aplicados en el ejercicio anterior y el actual.

Las Cuentas Anuales adjuntas se someterán a la aprobación por la Asamblea General, estimándose que serán aprobadas sin modificación alguna.

Junto a las cifras del ejercicio 2020 se presentan las correspondientes al ejercicio 2019.

La moneda funcional con la que opera la empresa es el Euro.

Nota 3.- Excedente del ejercicio

Se formula la siguiente propuesta de aplicación de resultados:

Bases de reparto:	2020	2019
Pérdidas del ejercicio	- €	4.860,64 €
Excedente de ejercicio	35.121,27 €	- €
Distribución:		
A Resultados negativos ej. ant.	-	4.860,64 €
A Compensar resultados negativos	4.860,64 €	
A Excedente ejercicios anteriores	30.260,63 €	

Nota 4.- Normas de registro y valoración y detalle de epígrafes

En el epígrafe de activo existen posiciones de Efectivo y otros activos líquidos equivalentes, que se corresponden con los saldos disponibles en cuenta corriente de la Asociación en la entidad financiera Banco Sabadell y saldo de caja para pagos menores. También se refleja en el activo una posición de 26,15 euros correspondientes a un exceso de pago a un proveedor, que se ha regularizado en el ejercicio 2021.

En la masa patrimonial de Pasivo únicamente figuran pagos aplazados a proveedores por la compra de material quirúrgico y servicios exteriores de menor importe.

Nota 5.- Patrimonio Neto

El movimiento habido en el Patrimonio Neto de la Asociación ha sido el siguiente:

	31/12/2018	Distrib.	Pérdidas 2019	31/12/2019	Distrib.	Excedente 2020	31/12/2020
Dotación Fundacional/Fondo Social	3.000,00 €			3.000,00 €			3.000,00 €
Excedentes de años anteriores	53.897,80 €	-30.200,64 €		23.697,16 €	- 4.860,64 €		18.836,52 €
Excedente / Pérdida del ejercicio	-30.200,64 €	30.200,64 €	- 4.860,64 €	- 4.860,64 €	4.860,64 €	35.121,27 €	35.121,27 €
Total Patrimonio Neto	**26.697,16 €**			**21.836,52 €**			**56.957,79 €**

Nota 6.- Situación fiscal

El régimen fiscal aplicable es la Ley 49/2002, de 23 de diciembre, para Entidades sin fines lucrativos, por el cual goza de exenciones en el Impuesto de Sociedades por los resultados obtenidos en el ejercicio de las actividades que constituyen su objeto social, así como por actividades económicas exentas.

La totalidad de los ingresos del ejercicio han sido donativos, tratándose de rentas exentas del Impuesto sobre Sociedades.

Permanecen abiertos a inspección todos los impuestos aplicables a la Entidad de los últimos cuatro años.

Nota 7.- Ingresos y gastos

La totalidad de los ingresos del ejercicio corresponden a las donaciones recibidas.

Respecto a los gastos de explotación, son los derivados de la compra del material técnico sanitario, su transporte hasta el pais de destino del Tercer Mundo y los gastos de los viajes del personal sanitario desplazado periódicamente.

En el epígrafe de otros resultados, se encuentran las donaciones efectuadas al Hospital Notre Dame de la Santé – DSCHANG en Camerún, Sister Servants of Mary, centro en el que la Asociación concentra su actividad.

La Asociación no tiene empleados en plantilla.

Nota 8.- Órgano de Gobierno

La Junta Directiva de la Asociación está compuesta por:

- Presidente: Don Tomás Epeldegui Torre
- Vicepresidente: Don Luis Alfonso García-Lomas Pico
- Secretario: Don Juan Ramón Truan
- Tesorero: Don Jose Carlos Martí González
- Vocal: Don Marcos de Antonio

No existen remuneraciones a los miembros de la Junta Directiva por el desempeño de sus funciones

Nota 9.- Otra información

No existen bienes de inventario de la Asociación.

Madrid, 8 de febrero de 2021.

6.- Memoria de Actividades

SE ANEXA A CONTINUACIONN LA MEMORIA DE ACTIVIDADES EN DOCUMENTO ADICIONAL.

Cirujanos Ortopédicos de España para el Mundo

COEM

Memoria de actividades 2020

Dr. T. Epeldegui
Presidente de COEM

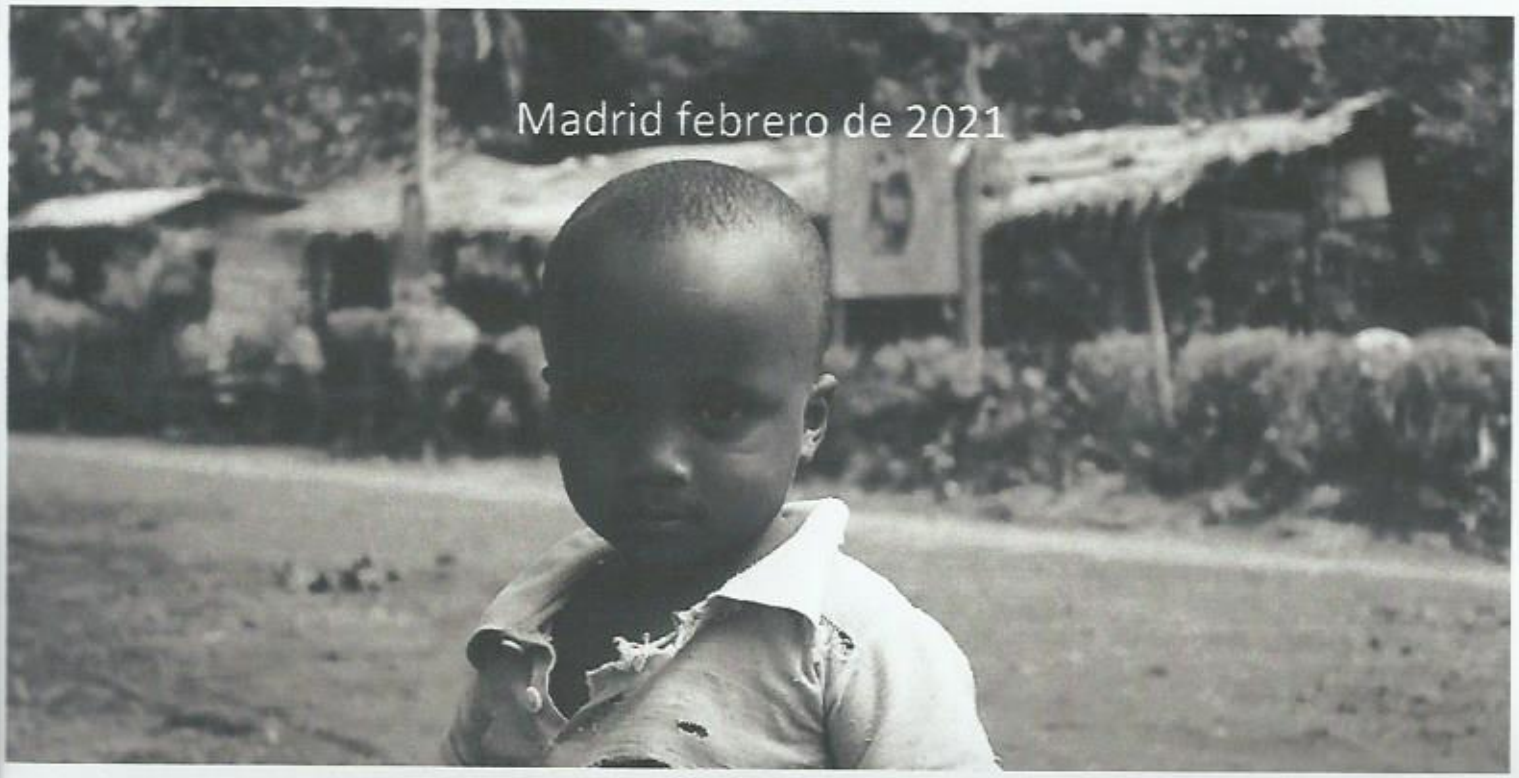

Memoria de Actividades

Índice

- Que es COEM
- Voluntariado
- Socios
- Actividad asistencial 2020
- Acontecimientos 2020:
  - La carretera
  - La Pandemia
  - La nueva área quirúrgica
  - El Pozo
  - Envíos de material
  - Otros
- Web y Redes Sociales
- Premios, becas y donaciones
- Cronograma de expediciones:
  - Enero
  - Febrero
- Proyectos 2021

Dr. Tomás Epeldegui

Presidente de COEM

Que es COEM

Cirujanos Ortopédicos de España para el Mundo COEM, es una ONG que se dedica a prestar atención médica especializada, en el campo de la Cirugía Ortopédica y Traumatología a personas con enfermedades o traumatismos del aparato locomotor y que no tengan acceso a este tipo de atención.

Para ello y como nuestro primer proyecto, hemos creado un Servicio de Cirugía Ortopédica y Traumatología en el hospital Notre Dame de la Sante junto a la ciudad de Dschang, en el Oeste de Camerún, donde la población prácticamente carece de esta prestación y son tratados mayoritariamente por la "Medicina Tradicional" camerunesa.

Hemos aprovechado las instalaciones y la colaboración de las hermanas de la orden Siervas de María que habían construido un hospital llamado Notre Dame de la Sante, para establecernos en este lugar. Hemos aportado gran cantidad de material médico y auxiliar, hasta tener cubiertas casi todas las necesidades básicas de un Hospital (instrumental quirúrgico, esterilizadoras, camas, ordenadores, etc.).

Para conseguir nuestra misión organizamos expediciones de Traumatólogos, Anestesistas, Enfermeras y otros especialistas mensualmente desde septiembre de 2015.

Nuestro objetivo es no solo realizar actos médicos de nuestra especialidad, si no también hacer una formación del personal local (Médicos, enfermeras auxiliares etc.) para conseguir que, en un futuro, sean lo suficientemente autónomos como para no necesitar nuestra presencia. Y en ese momento empezaremos de nuevo en otro lugar donde nos necesiten.

En la primavera de 2014 un grupo de amigos, todos cirujanos ortopédicos españoles, decidimos constituir una ONG para realizar asistencia y docencia regular en países en desarrollo.

La razón fundamental era considerar la necesidad de realizar el control de larga evolución que requieren los pacientes de nuestra especialidad.

Así nació COEM que son las siglas de nuestra asociación "Cirujanos Ortopédicos de España para el Mundo".

Tardamos casi un año en encontrar el lugar apropiado. Finalmente encontramos un hospital regido por una comunidad religiosa de origen español Las Siervas de María en el poblado de Batseng'la junto a la ciudad de Dschang en Camerún Oeste.

Poco a poco hemos ido recibiendo de nuestros colegas, de algunos hospitales, de la industria etc. materiales que, aunque descatalogados por no ser utilizados en actualidad, eran perfectamente utilizables para nuestro trabajo. Igualmente, con dotaciones estructurales como negatoscopios, ordenadores, mesas de exploración, lámparas, material de rehabilitación... Todo mediante la generosidad de un gran número de amigos y colegas que a lo largo de todo el país nos ha ido proporcionando estos medios de trabajo.

Desde 2015, hemos realizado 54 expediciones de una semana de duración que lamentablemente se han visto interrumpidas por culpa de la pandemia del Coronavirus.

El año 2020 ha sido un año complejo por la situación de la pandemia. Nos ha obligado a suspender los viajes mensuales. El hospital ha sufrido en dos aspectos: El primero como consecuencia de la llegada de pacientes con síntomas de Covid que he requerido la compra de test de diagnóstico y de medios de protección del personal, y el segundo por la ausencia de pacientes de cualquier especialidad, excepto la trauma.

Ello motivo que la comunidad de religiosas se viese en trance de hacer una reducción de salarios al personal que pudimos evitar con ayuda económica que fue enviada desde España por diversos donantes. Al final del año se ha recuperado la atención de los pacientes de otras patologías diferentes a la trauma

En 2021 retomaremos nuestros viajes con la condición de que los voluntarios que viajen estén debidamente vacunados y los tramites fronterizos lo permitan.

Voluntariado

Desde el principio comenzamos a recibir propuestas de voluntarios para enrolarse en este proyecto. La mayoría han sido cirujanos ortopédicos y de modo progresivo se han incorporado anestesiólogos, microbiólogos, cirujanos vasculares, médicos internistas, farmacéuticos, enfermeras, fisioterapeutas, técnicos de radiología, informáticos, técnicos de laboratorio, técnicos de electromedicina y otros.

Todos los años se incrementan las solicitudes de nuevos voluntarios de distintos puntos de España. En 2020 se ha incrementado en 45 nuevos voluntarios.

En la actualidad nuestro listado de voluntarios abarca:

- 236 Cirujanos Ortopédicos
- 35 Licenciados en enfermería
- 41 Anestesistas
- 10 Microbiólogos
- 35 Fisioterapeutas
- 12 Farmacéuticos
- 133 otras especialistas y técnicos

Han viajado una o más veces 191 voluntarios diferentes.

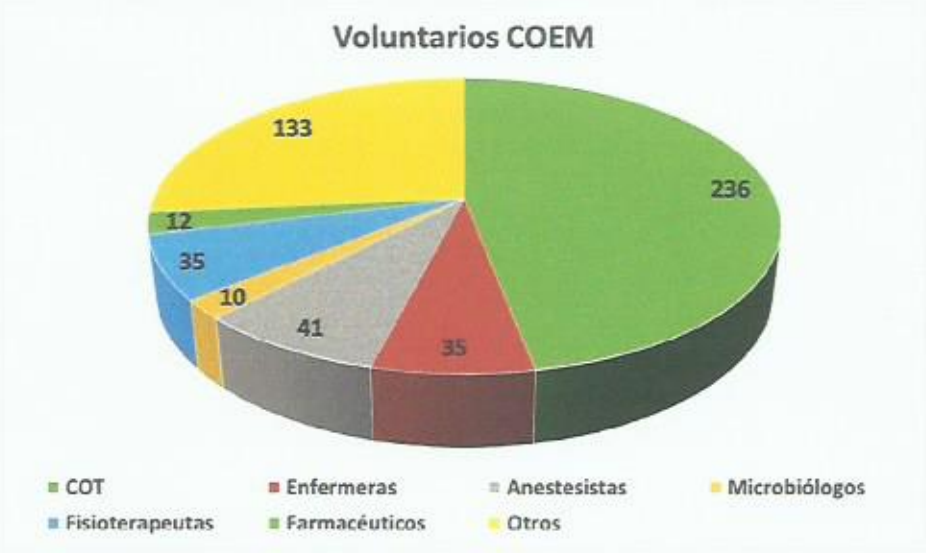

Socios

Al final de 2020, COEM contaba con 150 socios

- 68 Socios Numerarios (especialistas en COT)
- 28 Socios No Numerarios (Otros especialistas y profesionales sanitarios)
- 50 Socios Asociado (Personas no sanitarias)
- 4 Socios Fundadores

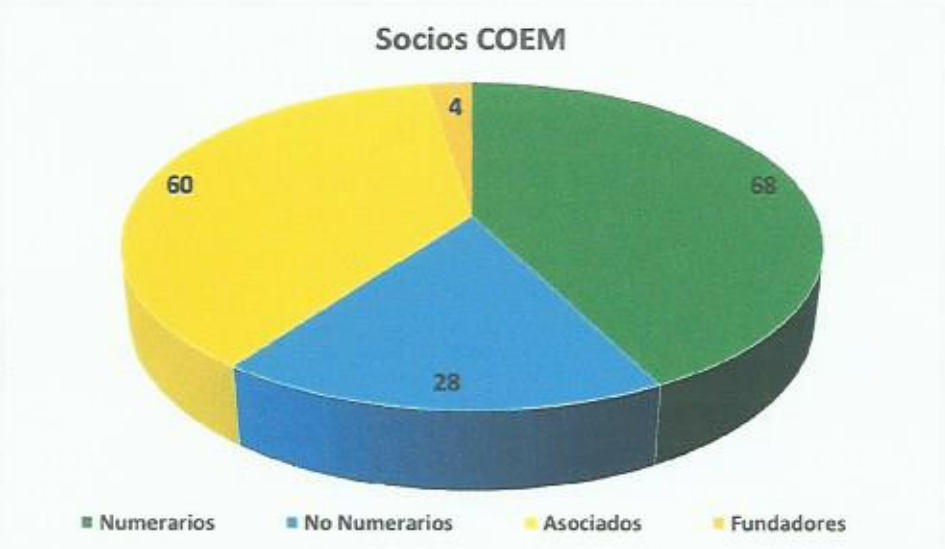

Actividad Asistencial

La actividad asistencial desarrollada por COEM durante 2020 se ha visto muy limitada por el efecto de la Pandemia del Coronavirus, solo hemos podido realizar las expediciones de enero y febrero.

En este gráfico se aprecia claramente la caída de intervenciones quirúrgicas realizadas por COEM que en parte se han visto compensadas con las que han realizado el personal del hospital.

Intervenciones quirúrgicas 2020

En amarillo las intervenciones realizadas por el personal local y en verde las realizadas por los miembros de COEM desde 2015. En 2020 COEM solo ha hecho 37 intervenciones mientras que, gracias a la formación realizada en estos años, el personal local del hospital ha pasado de realizar 170 intervenciones en 2019 a 280 en 2020.

Aunque el esfuerzo del personal local ha sido encomiable, no ha conseguido igualar las intervenciones realizadas en el año anterior

Número total de intervenciones realizadas desde 2015 hasta 2020

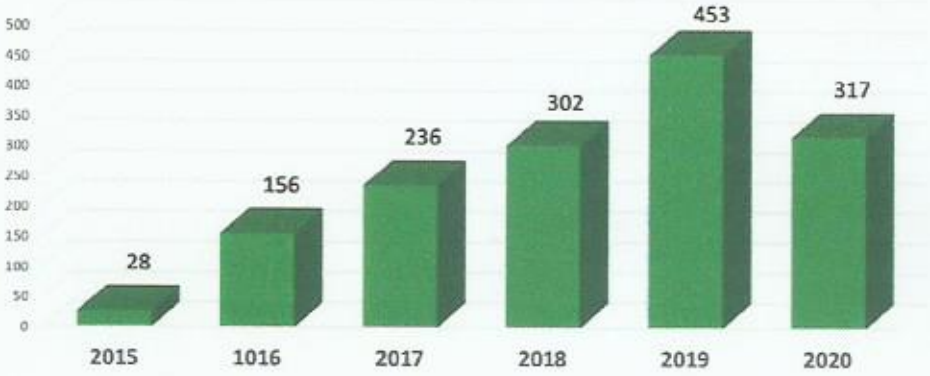

En cuanto al número de consultas, COEM ha realizado en las dos expediciones un total de 579 mientras que el personal local ha hecho un esfuerzo extraordinario para mantener el ritmo de la asistencia y ha hecho 2700 consultas totales.

Consultas totales 2020

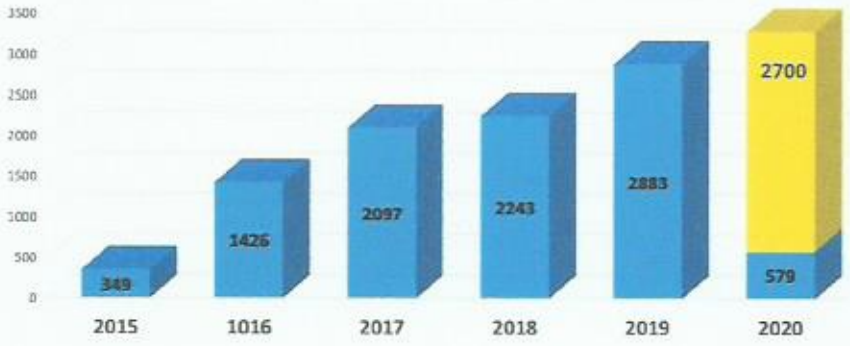

El reparto entre consultas de Nuevos y Revisiones los números son los siguientes:

Nuevos

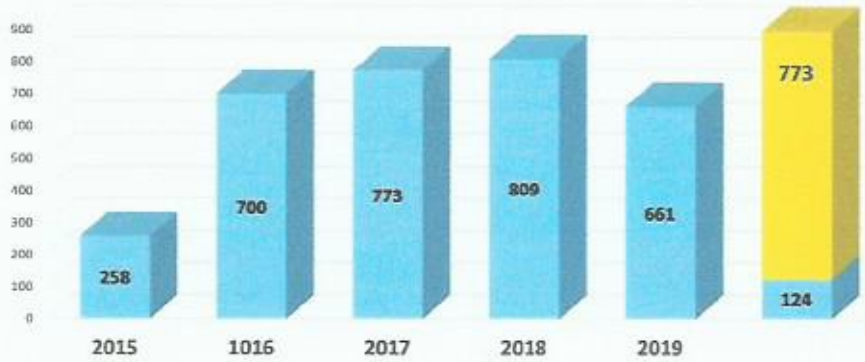

os

COEM

Personal Local

Revisiones

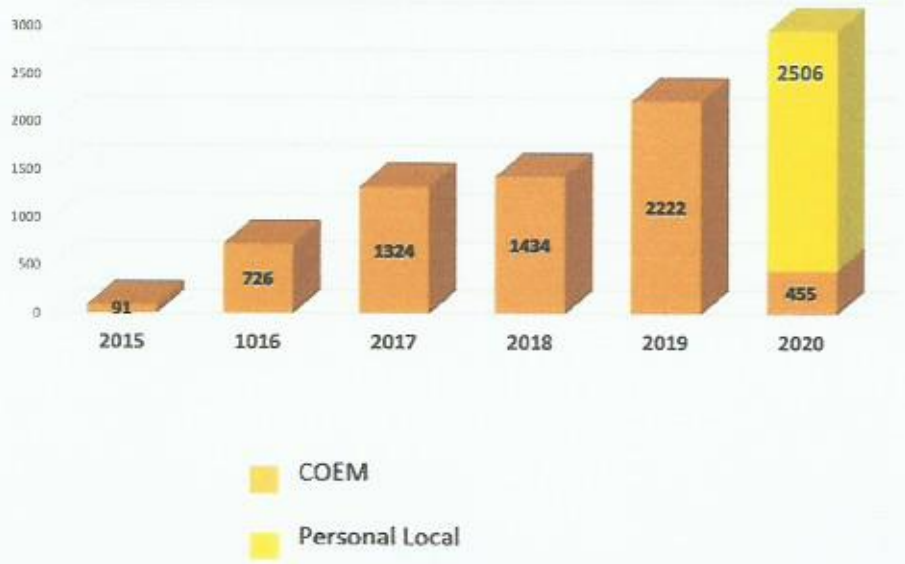

En el capítulo de la utilización de la Sala de Yesos / Curas la utilización por parte del personal local del hospital ha sido tan, intenso que ha compensado la ausencia de COEM.

Sala de yesos / curas

Acontecimientos 2020

1.- La carretera

En el principio del año pudimos concluir el proyecto de reparar la carretera de acceso al hospital mediante un aumento de las aportaciones de donantes.

2.- La Pandemia

2020 ha sido un año terrible debido a la pandemia del covid 19. En el mundo occidental se han interrumpido las posibilidades de viajar debido al confinamiento y al riesgo de contagios.

El hospital ha sufrido en dos aspectos: El primero como consecuencia de la llegada de pacientes con síntomas de Covid que he requerido la compra de test de diagnóstico y de medios de protección del personal, y el segundo por la ausencia de pacientes de cualquier especialidad, excepto la trauma.

Ello motivó que la comunidad de religiosas se viese en trance de hacer una reducción de salarios al personal que pudimos evitar con ayuda económica que fue enviada desde España por diversos donantes. Al final del año se ha recuperado la atención de los pacientes de otras patologías diferentes a la trauma.

Hemos ayudado a organizar las medidas ante la pandemia.

La evolución de la pandemia también adopto medidas de precaución instalando dos carpas en el exterior para hacer triaje entre los pacientes que acudían y exigiendo lavado de manos y mascarilla a todo el que entraba en el recinto del hospital.

Solo se ha contagiado un enfermero que ha cursado con sintomatología leve.

Sor Pilar nos envió el siguiente informe:

PANDEMIA DEL CORONAVIRUS EN BATSENG'LA – CAMEROUN
HOSPITAL NOTRE DAME DE LA SANTE
Informe de sor Pilar Cobreros. Directora del hospital

A partir de febrero del 2020 comenzamos a oír la aparición y expansión de un virus a nivel de varios países asiáticos y europeos. Eran noticias bastante alarmantes por la velocidad de la propagación y la virulencia de la misma. A primeros de marzo desde el Ministerio de Sanidad en Yaundé se informó a nivel Nacional del aislamiento de uno de los conyugues de un matrimonio proveniente de Francia y en menos de una semana lo que era un rumor se transformó en una pesadilla en las dos grandes ciudades de Camerún: Yaundé y Douala. La primera víctima de muchas fue la muerte de un doctor. Se nos puso en alerta a todos los Hospitales y Centros de Salud.

Desde este momento se nos dieron muchas instrucciones, protocolos, llevamos a cabo miles de reuniones, pero cada uno teníamos que proveernos de los materiales y equipos de protección. El gobierno no nos daba nada. En nuestro Hospital al tener durante todo el año diferentes Campañas, estas aportan mucho material desechable que en España se usa y se tira...pero como nosotras somos bastante negadas a este "usar y tirar" pues sabemos cómo funcionan por aquí las cosas... comenzamos a sacar cajas de nuestro almacén de batas plásticas, calzas, gorros y mascarillas. Como estas últimas eran bastante escasas tuvimos que confeccionárnoslas nosotras mismas de tela y así fuimos equipando a todo nuestro personal. No fue fácil hacer que todo el mundo respetara el uso continuo de las mascarillas teniendo en cuenta que se creía que los afectados estaban solo en Douala y Yaundé.

A finales de marzo el gobierno cerró todas las escuelas, universidades e Iglesias de Camerún, así como los bares y restaurantes. La sociedad africana y en concreto la rural por su manera de vivir, estructuración familiar y de vivienda, hacía imposible llevar a cabo las medidas e instrucciones con que el gobierno nos bombardeaba todos los

días y bajo miles de formularios para que intentáramos evitar el contagio del virus, pero eso si cada centro poniendo sus recursos.

A primeros de abril el Hospital del Distrito al que pertenecemos pidió nuestro Hospital de Notre Dame de la Santé como Hospital de aislamiento para pacientes de Covid. Ante este nuevo giro no nos quedó más remedio que aceptar y adaptarlo a la nueva situación. En menos de dos días la normalidad de las consultas se vio afectada pues no podíamos determinar quién estaba infectado y quien no, hasta que el doctor les pasaba la consulta con el riego que esto suponía de contagio en la sala de espera y para todo el personal. Después de varias reuniones y ayudas recibidas de varias ONG españolas, pudimos habilitar una carpa grande y doble a la entrada del Hospital desde donde se le hacia el Triaje a todas las personas que venían a nuestro centro y desde ahí se las ingresaba directamente a la zona covid o se las enviaba a sus casas. Pero en medio de todo esto al Gobierno no se le ocurrió más feliz idea que reabrir bares y restaurantes... y así fue como en el mes de mayo todos los hospitales nos vimos desbordados por muchísimas personas afectadas, infectadas y muy graves a consecuencia del Covid. Fue un mes muy duro donde con pocos recursos, sin teses para el diagnóstico y con un tratamiento muy incierto, hicimos frente a esta situación. La media de edad estaba entre los 30 – 50 años y los más afectados eran las personas diabéticas, hipertensas, obesas o con patologías respiratorias. En los más jóvenes la sintomatología era más de la pérdida del olfato y el gusto. Hubo mucha "guerra" con el gobierno en lo referente a los tratamientos, ya que este se negaba al uso de la cloroquina, gratuidad de los mismos, etc.

En nuestro hospital el protocolo era la Azitromicina, Cardio aspirina, Cloroquina, vitamina C, Paracetamol y a los más graves y con problemas respiratorios severos se les añadía Dexametasona y les administrábamos un Sirope o Jarabe que elaboraba Monseñor Kleda Obispo de Douala, al que la gente le tenía mucha confianza por los efectos producidos de expansión de las vías respiratorias y por tanto el alivio progresivo de su cuadro respiratorio y a todo esto hay

que añadir que al estar hecho con hierbas y plantas naturales, toda la población Africana es muy adicta a estas elaboraciones. Nos lo quitaban de las manos. Su composición nunca la hemos sabido, era aceptado por el Gobierno y como digo se les daba a los pacientes más graves. Su administración era de 15 gotas tres veces al día en un vaso de agua tibia antes de las comidas. Su faceta curativa la están estudiando.

En este mes de mayo tuvimos la siguiente estadística:

- Casos sospechosos: 423
- Positivos confirmados PCR: 182
- Positivos Hospitalizados: 63
- Fallecidos: 16

Gracias a Dios, no hemos tenido ningún trabajador infectado directamente en el hospital. Tuvimos uno que enseguida lo aislamos y que se infectó en un funeral. Nos tocó hacer rastreo entre los que estuvieron con él, pero ninguno salió positivo.

Desde el mes de Julio no se están detectando casos nuevos y se está llegando a una cierta normalidad.

3.- La nueva área quirúrgica

Se han iniciado las obras de construcción de un nuevo quirófano para traumatología con la financiación de MANOS UNIDAS que esperamos inaugurar en 2021.

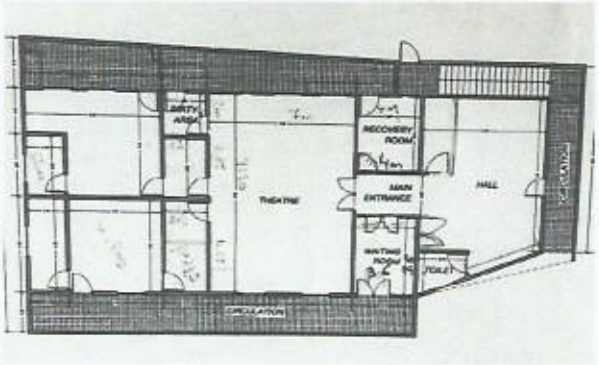

4.- El Pozo

No hemos podido realizar el proyecto de la creación de un pozo y un nuevo saneamiento de la escuela debido a nuestra ausencia en el lugar. Confiamos en poder hacerlo en el año próximo.

5.- Envíos de material

En marzo 2020 llegó a Hospital un nuevo contenedor con material con aparataje necesarios para la dotación del nuevo quirófano de trauma, lámpara, mesas, torre de anestesia, aspiradores etc.

Gracias a donantes como:

- Fundación Juan Entrecanales
- Universidad La Salle
- Ortopedia Prim
- Hospital Asepeyo
- Punto Tec
- MBA
- Matachana
- Orliman S. L. U.
- Lab Neochemical

6.- Otros

Hemos mantenido contacto mediante telemedicina con el hospital durante este periodo y hemos aportado material fungible de repuesto para poder continuar con las cirugías que requieren la traumatología de urgencia.

Se ha continuado desarrollando el programa de la farmacia controlando telemáticamente su desarrollo.

Se ha inaugurado la instalación de la nueva sala de rehabilitación.

Se ha consolidado el proyecto de formación de la Fisioterapia y se ha desarrollado una historia clínica con capacidad de incorporar a la historia de trauma y con capacidad de seguimiento informático por nuestra parte desde Europa.

Web y Redes Sociales

En mayo de 2020 hemos cambiado el dominio de nuestra web adaptándola a un dominio que se acomoda mejor a lo que somos. Actualmente nuestra web tiene el dominio. ONG, de esta manera la URL completa es www.coem.ong

Hemos adaptado el nombre en las redes sociales a @coem_ong

- Seguidores en Instagram 451
- Seguidores en Twitter 330
- Seguidores en Facebook 330

Hemos iniciado un perfil en LinkedIn.

Premios, Becas y Donaciones

25ª edición del #Teaming de MC MUTUAL. En los próximos seis meses, los trabajadores apuntados a esta iniciativa donarán una cantidad de sus nóminas que irá destinada a colaborar con Cirujanos Ortopédicos de España para el Mundo.

CRONOGRAMA DE EXPEDICIONES

53 expedición 11 al 19 de enero de 2020

Tomas Epeldegui, José Luis Mauleon, Daniel Jiménez, Javier Pascual y Fernando Caamaño (traumatólogos) Juan Francisco Muñoz (anestesista) Rebeca Bueno (instrumentista) Juan Romanyk (bacteriólogo) Enrique Juanes (farmacéutico) y Marina de Cherade (fisioterapeuta) que junto al personal médico y sanitario del hospital ha trabajado en la campaña.

Como ya viene siendo habitual hemos recibido muchísimos pacientes en la consulta (hemos superado las 200 consultas) y hemos operado más de 28 enfermos, algunos de los cuales con deformidades muy complejas y con traumatismos muy graves

La rutina de trabajo se ha mantenido sin cambio. La mañana se inicia con una oración en la capilla del hospital a la que asisten los trabajadores y en el mismo acto acreditan su asistencia con la huella digital que se encuentra junto a la capilla.

Ver la reseña completa en https://coem.ong/expedicion-53.html